L'ARC EN CIEL

"Je mets mon arc dans les nuages, il sera le signe de l'alliance entre moi et la terre". (Genèse 9 : 13)

N° 441 - Bulletin mensuel de l'Eglise Protestante Unie de Cannes

TEMPLE : 7, rue Notre Dame - 06400 Cannes *(culte le dimanche à 10 h 15)*
PRESBYTÈRE : La Colline - 9, rue de la Croix - 06400 Cannes
Pasteur : **Philippe Fromont** - fromontph@yahoo.fr
Tél. : **09.51.77.47.11 (attention nouveau numéro !)**
arcenciel.cannes@gmail.com - www.protestants-cannes.org

Février 2019

A notre sommaire :

01 Méditation
02 Agenda
03 Club de l'Amitié
04 Oecuménisme / E. Seyboldt / J.M.P.
05 Groupe Théo du Moulin
06 Vitraux / A.G. Entraide Protestante
07 Femmes 2000 /Gaby Cordingley / Lectures bibliques
08 Prière

« Je vous laisse la paix, je vous donne ma paix », Jésus dans Jean 14, 27

Je ne doute pas que lorsque Jésus s'adresse à ses disciples et leur dit : *« Je vous laisse la paix, je vous donne ma paix »* il fait davantage que de leur dire « Bonjour ». Il parle vraiment de la paix du Christ.

La paix, celle intérieure, à laquelle nous aspirons est bien difficile à trouver et à maintenir face aux vicissitudes de la vie. Chacun pourra ici relire ses propres expériences en la matière.

À travers ces mots prononcés par Jésus, il y a une promesse, celle que malgré tout ce que nous vivons jour après jour dans notre fragilité humaine, la paix du Christ nous est apportée. Voilà pourquoi, nous pouvons entendre ces paroles comme de merveilleuses promesses de tranquillité.

À l'époque de Jésus, beaucoup de personnes ne pouvaient imaginer cette paix autrement que comme un calme politique garanti par la Toute-Puissance et l'omniscience de Dieu. Et voilà que Jésus, le Fils de l'Homme va montrer sa puissance en mourant sur la croix. Ce fut une grande désillusion pour tous ceux qui attendent de Dieu qu'il agisse en despote autoritaire. Pourtant en mourant sur la croix, Jésus instaure effectivement la paix. Mais un autre genre de paix fondée sur l'amour de Dieu. Une paix qui désarme la mort et qui en relève. Une paix tournée vers la Vie. Une paix qui apaise au milieu des difficultés.

Si donc Jésus nous a laissé sa paix, nous « donne sa paix »… c'est bien en vue de la saisir.

La paix du Christ est déposée, elle est là… elle est pour nous.

Pasteur Philippe Fromont

Agenda de février 2019

Site internet de la paroisse :
www.protestants-cannes.org

Cultes au temple

- Dimanche 3, 10 h 15 : culte avec Sainte Cène
- Dimanche 10, 10 h 15 : culte
- Dimanche 17, 10 h 15 : culte avec Sainte Cène
- Dimanche 24, 10 h 15 : culte

Maison de retraite des Bougainvillées

- Culte tous les jeudis à 11 h et étude biblique le vendredi 1er à 11 h, animés alternativement par l'Eglise Protestante Unie et l'Eglise Evangélique Libre.

Etudes bibliques

- Cannes : jeudi 7, à 14 h 30, au temple, thème : "le Livre des Juges".
- Mandelieu-La Bocca : pas d'études bibliques (prochaine 8 mars)

Groupes

- Ecole biblique et KT : dimanche 3, à 10 h au temple, suivi après le culte d'un repas partagé à la Colline, avec les parents et les enfants de l'Ecole Biblique et du KT
- Prière au temple : jeudi 28, de 19 h à 20 h
- Rencontre à l'hôpital : Espace de recueillement de l'hôpital Simone Veil (4ème étage, ascenseur B) : le mercredi 20, de 17 h à 18 h avec le Pasteur Philippe Fromont.
- CCSC (Conseil Chrétien de Solidarité de Cannes) : mardi 12 à 19 h au Prado

Conseil Presbytéral

- Mercredi 13, à 19 h, à la Colline

Consistoire

- Réunion du Consistoire : mardi 5, à partir de 19 h 30.
- Groupe Théo du Moulin : vendredi 8, à 20 h 30, au temple d'Antibes, 7, rue Niquet : Madame Francine Drieu, thème *"le jeûne"*, ses aspects culturels, religieux, sa pratique, ses bienfaits.

Visites du pasteur :

> Contact : 09.51.77.47.11 (son jour de repos est le lundi).

> Adresse email du pasteur : fromontph@yahoo.fr

> Coordonnées du président du Conseil Presbytéral : Georges Barnier, 106, av. du Petit Juas, 06400 Cannes Tél. 06.09.88.86.96 - georgesbarnier@hotmail.com

Dates à retenir en mars et avril

- Vendredi 1er mars, à 15 h, à l'Eglise Evangélique Libre, 87, rue Georges Clemenceau, à Cannes : Journée Mondiale de Prière *(détail page 4).*

- Samedi 9 mars, de 9 h 30 à 16 h 30, à l'Eglise Protestante Evangélique, 2793 chemin Saint Claude, Centre Galaxie, Antibes : "Femmes 2000 Côte d'Azur" *(détail page 7)*

- Dimanche 24 mars, à la Colline : Assemblée Générale de l'Eglise Protestante Unie de Cannes *(plus amples détails dans l'Arc-en-Cie" de mars)*

- Dimanche 28 avril, à partir de 12 h, à la Colline : Assemblée Générale de l'Entraide Protestante de Cannes *(détail page 6).*

L'Arc-en-Ciel de mars 2019

Comité de rédaction :
- Mardi 5 à 17 h, à la Colline
- Mercredi 20, à 17 h, à la Colline
- Date limite remise articles : dimanche 17 février
- Relecture : samedi 23 février, à 10 h, au temple
- Pliage et routage : mardi 26 février, à 14 h, au temple

Après-midi du Club de l'Amitié le 16 janvier à La Colline.

Aujourd'hui, mercredi 16 janvier 2019, à la Colline, deuxième réunion annuelle du Club de l'Amitié et de ses Amis.
Notre club très éprouvé ces dernières années par la disparition successive d'une grande partie de ses membres a décidé de maintenir deux réunions annuelles, une à la Colline en hiver et une à la maison Saint Camille à Théoule au printemps. Avec tous ces amis si chaleureux autour de nous, nous sommes heureux de préparer deux fois par an ces journées fraternelles.
Le thème de cette réunion, cette fois-ci, était le récit d'un voyage en Arménie effectuée par Annie Casalis dernièrement. J'avais invité le maximum de personnes intéressées par ce petit pays si attachant, dont Jean Gazarossian et son épouse longtemps membres de notre paroisse. L'après-midi devait se terminer par un goûter de pâtisseries orientales. Je remercie tous ceux qui ont permis le bon déroulement de cette réunion, en particulier notre Pasteur et son épouse, la technique avec Marc Ratto et les accueillants de la Colline.

Thérèse Morzone

C'est avec plaisir que j'ai accepté l'invitation de mon amie Thérèse et présenté les photos de mon voyage en Arménie au Club de l'Amitié de l'EPUF de Cannes.
Arrivée en Arménie le jour de l'annonce de la mort de Charles Aznavour, les rues d'Erevan (la capitale) résonnaient des chansons d'un auteur aimé par tout un peuple.

"Ils sont tombés sans trop savoir pourquoi
Hommes, femmes et enfants qui ne voulaient que vivre
Mutilés, massacrés les yeux ouverts d'effroi
Terrassés par la soif, la faim, le fer, le feu.
Tandis que croupissait un peuple dans son sang
L'Europe découvrait le jazz et sa musique
Les plaintes des trompettes couvraient les cris d'enfants.
Ils sont tombés pudiquement sans bruit
Par milliers, par millions, sans que le monde bouge
Ils sont tombés pour entrer dans la nuit
Eternelle des temps , au bout de leur courage
La mort les a frappés sans demander leur âge,
Puisqu'ils étaient fautifs d'être enfants d'Arménie".

Ces paroles, évoquant le génocide arménien perpétré par l'empire ottoman en 1915 (1.500.000 morts), m'ont accompagnée tout au long de la visite du Mémorial - Musée situé sur une des 7 collines d'Erevan, la ville rose en tuf volcanique.
L'Arménie est un pays enclavé (grand comme la Belgique, de 3.000.000 d'habitants) situé au Sud Caucase, ayant pour voisins la Géorgie, la Turquie, l'Iran, l'Azerbaïdjan. Le légendaire patriarche et fondateur de la nation arménienne était l'un des descendants de Noé dont l'arche s'échoua sur le mont Ararat (5165 m) qui domine le pays.
Au cours de son histoire millénaire, l'Arménie, située sur la route de la soie entre autres, a été une pomme de discorde entre les grandes puissances (Rome, l'Empire byzantin, la Perse) et les différents envahisseurs (arabes, mongols, turcs et autres). Et au fil des siècles, les Arméniens ont perdu la grande Arménie qui s'étendait de la mer Méditerranée à la mer Caspienne.
Avec l'accession à l'indépendance en 1991, après 70 ans de système soviétique, l'Arménie est tombée dans le chaos, en attestent les usines et centres industriels en ruines. Les changements politiques, économiques et sociaux sont alors énormes (1.000.000 de personnes quittèrent le pays). Et le conflit Arménie-Azerbaïdjan au sujet du Haut-Karabakh, enclave arménienne en Azerbaïdjan, reprit.

- J'ai aimé, au musée d'Histoire d'Arménie, le certificat de naissance d'Erevan sous forme d'une inscription cunéiforme gravée dans la pierre, portant la date de 782 av. J.-C.
- Le Matenadaran, un des plus riches dépôts de manuscrits et de documents au monde inscrit comme Mémoire du Monde par l'UNESCO.
- La Cascade, centre d'art contemporain et ses sculptures de Bottero, cadeau d'un riche américain d'origine arménienne.
- J'ai aimé les khatchkars *(voir photo),* ces stèles des 9e et 10e siècles en pierre volcanique sur lesquelles sont sculptées une grande croix en relief ,arbre de vie, arbre de Jessé.
- J'ai aimé la musique du doudouk, flûte dont les origines remontent à l'époque du roi Tigran (95-55 av. J.-C.) qui rappelle par son timbre doux et profond le son du hautbois.
- Le lavash, pain traditionnel ou plutôt galette cuite dans un four enterré, inscrit sur la liste Patrimoine de l'UNESCO.
- et les hôtels immenses aux normes spécifiques des hôtels de l'ex-URSS.
- J'ai aimé la neige sur le mont Ararat qui domine l'Arménie mais qui, hélas, se situe en territoire turc
- et j'ai aimé aussi les nombreux monastères et églises très austères, perdus dans la nature ou troglodytes, rappelant que l'Arménie fut le 1er Etat Chrétien au monde.

Les Arméniens sont fiers d'avoir une religion unique dans la chrétienté (Eglise Apostolique Arménienne avec à sa tête le Catholicos) et une langue unique.
Le pays s'ouvre au monde, Erevan a été nommée « Capitale Mondiale du Livre » en 2012 par l'UNESCO, elle vient d'accueillir Le Sommet de la Francophonie avec à ses côtés les représentants de nombreux pays. L'Arménie est en route vers la démocratie après avoir vécu dans un état autoritaire. L'Arménie devient une destination touristique, hors des sentiers battus.
L'Arménie est un peuple en marche… donc debout.
Cependant, je m'interroge : comment ce peuple, terrassé par les pires tragédies, peut-il trouver la force de se reconstruire sans se résigner à la fatalité du malheur ?

"Même si tu maudis ton sort dans tes yeux je veux voir Arménie, une lueur d'espoir, une flamme, une envie de prendre ton destin entre tes mains , à bras le corps"

Paroles de C. Aznavour, après le terrible tremblement de terre de 1988 qui détruisit Gyumri (2e ville d'Arménie) et qui fit 30.000 morts .

Annie Casalis

Oecuménisme

Chaque année à la même période, du 18 au 25 janvier, les Églises chrétiennes sont invitées à se recentrer sur les relations oecuméniques. Cette année ce sont les chrétiens d'Indonésie qui ont préparé et proposé le thème 2019 : « Justice et paix s'embrassent : chemin d'unité ».

À Cannes, nous avons connu deux temps de célébrations oecuméniques. Le premier, vendredi 18 janvier, nous avons accueilli au temple la célébration d'entrée dans la semaine de l'Unité des Chrétiens. Une belle assemblée (plus ou moins 80 personnes) composée de paroissiens de l'Église Catholique, de l'Eglise Anglicane, de l'Église Évangélique Libre et de l'Église Protestante Unie assista à cette soirée. Nous avons été enrichis par la présence de la communauté catholique cap verdienne de Cannes qui a interprété des chants de leur répertoire. De petits groupes d'échanges animés par le Révérend Giles William de l'Eglise Anglicane ont été constitués autour du thème : « Comment je vis ma foi dans ma tradition chrétienne ». Le Père Guy Largillière, Curé de la Paroisse Saint Nicolas, a proposé une méditation sur le thème : « Paix et justice se sont embrassés, Vérité et Amour s'étreignent ». Le Pasteur Eric Van der Does, pasteur de l'Église Évangélique Libre, a dirigé la prière tandis que le Pasteur Philippe Fromont, de l'Église Protestante Unie a conduit la liturgie. La soirée se termine par la bénédiction donnée par l'ensemble des prêtres et pasteurs présents dans l'assemblée.

Le second temps à Cannes de la Semaine de Prière pour l'unité des Chrétiens fut marqué par la célébration œcuménique autour des bénévoles de l'Association « J'avais faim » représentée par son Président Francis Fina, sa Trésorière adjointe Nicole et plusieurs bénévoles. Francis Fina a présenté l'engagement associatif de « J'avais faim » qui distribue de novembre à mars un repas chaud par jour aux plus fragiles d'entre nous, ceux que les bénévoles appellent les « invités ». Un repas coûte à l'association 5,80 euros, une offrande à permis d'offrir 175 repas soit la somme de 1011 euros. Merci pour votre générosité. Le Père Guy Largillière proposa une méditation sur le récit des Noces de Cana (Jean 2). Il nous a invité à quitter nos jarres remplies de traditions pour aller à la rencontre de l'autre.

« L'Unité est dans la diversité », Oscar Cullmann, Théologien

Une année nouvelle s'ouvre !

Belle occasion pour renouveler notre espérance. Non pas qu'elle soit usée et qu'il faille en changer, mais tous les commencements, même le plus petit, sont autant d'occasions de nous exercer à l'espérance. Je ne fais pas le bilan de 2018, chacun peut le faire pour lui-même, et le bilan est largement établi par les médias en ce qui concerne le « climat social ». Aujourd'hui, c'est d'espérance dont je veux vous parler, de recommencement, de résurrection. Les chrétiens ne sont-ils pas les « professionnels » de la résurrection ?

Qu'est-ce qui pourrait donc nous inquiéter ? Oui, bien sûr, beaucoup d'événements nous inquiètent, nous font peur, nous angoissent. Mais voilà, nous lisons que trois étrangers ont été conduits par un astre pour adorer « le roi des juifs qui vient de naître » et que ce petit enfant et ses parents ont échappé à la fureur d'un tyran en écoutant un ange. L'espérance avance de manière discrète, ténue, par des moyens toujours différents, pour déjouer le mal et le malheur. La vie triomphe, mais pas au son des trompettes… Elle germe dans le silence de la terre, dans un regard, un sourire, une main tendue, un gîte offert, un repas partagé. De cette espérance, qui peut en faire le bilan ? Nous n'en sommes qu'au commencement.

À tous, personnellement, familialement, ecclésialement et socialement, je souhaite une année 2019 sous le signe de l'espérance.

Emmanuelle Seyboldt,
présidente du Conseil national de l'Epudf

Vendredi 1er mars ! Journée Mondiale de Prière J.M.P. France

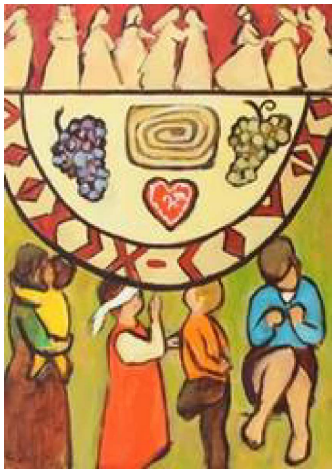

La Journée Mondiale de Prière est célébrée chaque année le premier vendredi de mars, dans plus de 120 pays. Pendant 24 heures autour de la terre, les mêmes mots dans la diversité des langues invitent à prier le Seigneur.

Chaque année les femmes d'un pays différent conçoivent et rédigent une célébration oecuménique. Les femmes affirment que la prière et l'action sont indissociables et jouent un rôle essentiel dans le monde.

Toutes et tous sont invités à venir :

- Découvrir la richesse des différentes confessions dans un esprit œcuménique
- Partager espoir et craintes, joies et peines
- Prendre conscience des talents de chaque personne
- S'encourager mutuellement à les mettre au service de la société
- Témoigner que la prière est force de changement.

Nous prierons cette année avec les femmes de Slovénie. Elles nous invitent à réfléchir et à prier à partir du texte de la parabole du grand banquet dans l'évangile de Luc 14.15-25 et sur cet appel ***« Venez, tout est prêt ! ».***

A Cannes, nous nous réunirons, le vendredi 1er mars à 15 h, à l'Eglise Evangélique Libre, 87, rue Georges Clemenceau.

Venez nombreux pour encourager ce groupe de prière et d'action !

Groupe Théo du Moulin : *une histoire des Courmettes, 1918-2018*

Nous vous l'annoncions dans notre numéro d'octobre à l'occasion des festivités du centenaire des Courmettes, Madame Sylvie Cadier vient de publier un livre, dont nous reprenons ici le titre, et c'est cet ouvrage qu'elle est venue nous présenter dans le cadre de notre première rencontre de 2019, le vendredi 11 janvier, à La Colline. Nous l'en remercions vivement.

L'actuel directeur des Courmettes, Jean-François Mouhot, historien de formation, aurait bien aimé être l'auteur de ce travail ; ses nombreuses activités, liées à ses fonctions, l'ont contraint à confier la commande à Madame Sylvie Cadier, elle-même historienne, est-il besoin de le rappeler. Un an de recherches dans diverses archives. Force entretiens, dont certains en compagnie de M . Mouhot d'ailleurs, pour interroger les témoins directs ou indirects. Un travail éditorial par un professionnel qui pour être local n'en est pas moins d'une grande compétence. Résultat : un petit livre que vous vous régalerez à lire (il en reste quelques exemplaires, à prix très étudié !) car truffé d'anecdotes, toutes plus savoureuses les unes que les autres.

L'histoire des Courmettes commence bien avant ces cent dernières années. Vous pourrez même remonter très loin dans le passé, même s'il n'est pas certain que le monolithe qui se dresse un peu au dessus de l'actuel bâtiment soit une authentique « pierre levée » comme ont pu le prétendre certains archéologues... En revanche, dès le XVIe siècle les documents sont bien là qui vous feront rencontrer successivement les noms des grandes familles locales d'alors : « de Grasse », « de Castellane », « de Villeneuve », ce qui nous mène jusqu'en 1804, où le domaine est vendu à un apothicaire de Vence : Emmanuel Morel. Le cousin de son fils, qui en hérite en 1877, a dû bénir le ciel (l'histoire ne dit pas s'il était croyant!) quand un acheteur se présente pour en faire l'acquisition : il venait de subir un sévère revers de fortune à cause des emprunts russes, il avait précisément besoin d'argent ! C'est donc le 31 août 1918 que, grâce à un don d'un richissime philanthrope américain, rencontré par ce missionnaire lors de la campagne de collecte de fonds pour le soutien aux soldats, en ce début de conflit mondial, Stuart-Léo Roussel signe l'acte d'achat des Courmettes, les faisant ainsi entrer dans le giron du protestantisme.

D'abord transformées (de façon quelque peu improbable, il est vrai) en sanatorium pour les tuberculeux, jusqu'en 1929, puis colonie d'enfants de l'Assistance Publique, Les Courmettes deviennent en 1935 un haut-lieu du scoutisme féminin (Lady Baden Powell en personne y vient en 1954 lors d'un immense rassemblement international), avant de devenir un centre d'accueil « évangélique ». Altitude, isolement, le lieu a tout pour plaire à la tendance New Age, à la mode à l'époque, qui y attire des groupes énormes (et les foudres des autorités publiques locales... mais pas vraiment les capitaux !), jusqu'à une défection fatale aboutissant à la liquidation judiciaire, pour protéger le domaine. C'est là que l'association Amiral de Coligny (ah ! d'où vient-elle et pourquoi s'appelle-t-elle ainsi ?... vous le saurez en lisant le livre de Sylvie Cadier...) finit par faire appel à A Rocha... La suite, vous la connaissez ! (et nous aurons très bientôt l'occasion d'en reparler…)

À histoire passionnante, personnages passionnants, car passionnés. Originaux ? Un peu fous ? Fous de Dieu ? (ce sont des pasteurs). En fait, ce sont surtout des pionniers !

- Déclarer la guerre à la tuberculose en 1918, c'est faire œuvre de pionnier ! (le premier sanatorium date de 1854 mais les réticences sont immenses et ce mode de traitement peine à se répandre).
- Croire à la médecine holistique (comme Gérard Monod et sa femme, médecin également, fait rare à l'époque !), c'est faire œuvre de pionniers ! (il faut attendre les années 1995 pour voir apparaître la notion... définissant la santé comme un état de bien-être à la fois physique, mental ET SOCIAL!)
- Faire le pari éducatif du scoutisme féminin : œuvre de pionnières !
- Lutter contre la toxicomanie (époque New Age) : œuvre de pionniers !
- Et aujourd'hui, A Rocha est un fer de lance de la protection de l'environnement, de la nature, de la biodiversité...

Alain Rozier - grâce à qui Les Courmettes sont toujours là a dit : *« Les Courmettes, c'est un lieu où souffle l'Esprit ».* Puisse-t-il y souffler longtemps encore !

Anne-Marie Lutz

Pour vous procurer le livre, commandez-le aux Courmettes, à Tourrettes sur Loup

Quelques mots sur les vitraux du temple réformé de Cannes

Quand on vient d'Alsace, Cannes rime avec la mer. Et quand on vient, comme protestant, pousser la porte du temple à Cannes, on retrouve, dans une grande verrière, la mer en vagues déferlantes, au seul service d'un Dieu trine. Trois baies, trois oculi ouvrent sur la mer qui pourtant se trouve géographiquement dans notre dos.

Que vient faire la mer dans un bâtiment d'église ? Elle vient dire et redire que celui qui a créé l'univers, la terre, la mer et ce qu'elle contient, mérite notre reconnaissance et notre adoration. La mer, par de subtils jeux de mots qui s'offrent à l'esprit, nous renvoie vers l'origine, vers la mère, le commencement, le liquide qui abrita nos premiers instants. Et si nous sommes là, installés dans les bancs, c'est pour déposer tout l'amer de nos vies ; ce qui pèse, ce qui mord, ce qui brûle. Je viens chercher l'eau qui apaise, rafraîchit et guérit.

Sans eau, pas de vie ! Je viens recentrer ma vie à chaque culte, à chaque rencontre fraternelle. Je constate que le temps passe ; le temps coule, s'écoule, et je me tiens devant Celui qui est fidèle, quand bien même je l'oublie.

Je viens avec humilité devant le Dieu qui désaltère. Qui désaltère ce qui n'est pas vrai dans mon existence. Il me passe à l'eau claire, me purifie, me baptise. Je plonge dans la tendresse de Dieu qui m'accueille telle que je suis.

Il m'invite à venir et revenir vers le puits de la samaritaine pour chercher l'eau vive, celle qui étanche toutes les soifs. Venez puiser à votre tour, venez puiser pour ne pas vous épuiser ou épuiser vos proches !

Regardez ces vitraux, regardez la nuance des couleurs. La mer n'est pas bleue. Elle est blanche, elle est bleue, elle est rouge, elle est claire, elle est sombre. Elle parle de nous, de cette communauté qui prie là, avec des couleurs et des sensibilités diverses, et pourtant c'est la même mer. Elle dit la diversité, la richesse de la communauté.

Tous lèvent le regard vers cette lumière, vers un même horizon. C'est cela être Eglise : accepter de servir un projet commun, se mettre au service du Dieu qui nous dépasse et nous unit.

Paroissiens ou touristes de passage, buvez un peu de cette eau qui coule des vitraux. Et repartez, là où la vie vous a placés, moins secs, plus lumineux, pour servir Dieu et l'humanité !

Isabelle Gerber,
Pasteur, inspectrice ecclésiastique
de l'Union des Eglises protestantes d'Alsace et de Lorraine
Janvier 2019

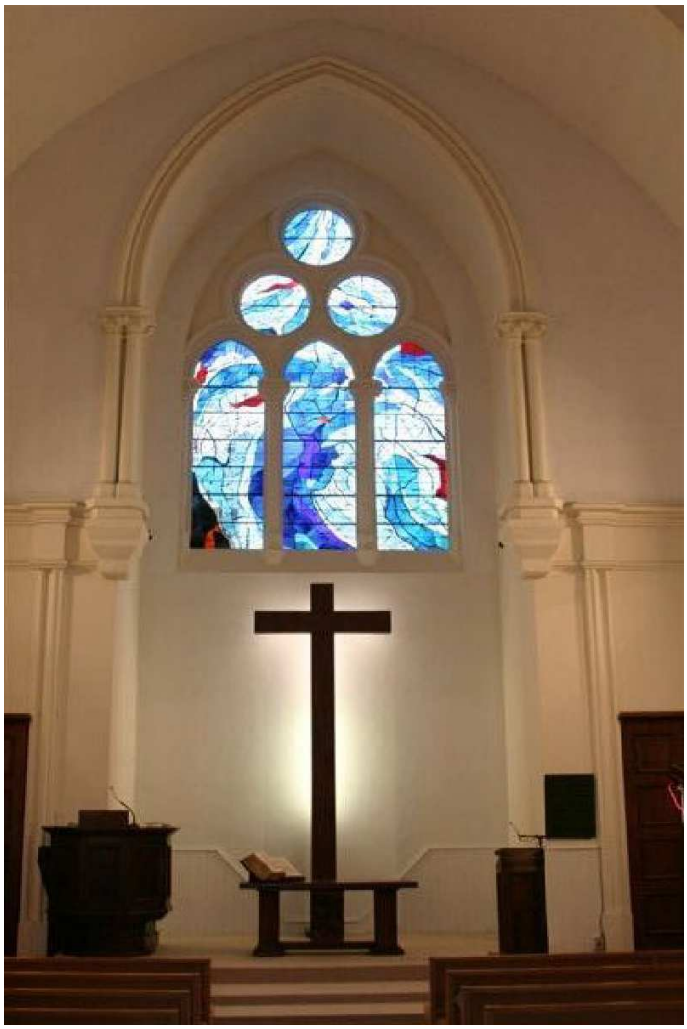

Entraide Protestante de Cannes
Dimanche 28 avril à la Colline
Assemblée Générale annuelle de l'Entraide Protestante de Cannes.

- Repas « La paella de Gaby »,
- Assemblée Générale à 14 heures 30
- et animation surprise l'après-midi.

Vous êtes tous invités à vivre un agréable moment en notre compagnie !

Par votre présence, vous soutiendrez notre action d'aide aux personnes en difficultés matérielles ou morales (cotisation 10 €, repas : libre participation)

Inscription souhaitable pour le repas auprès de :
G. Gaufrès tél. 04 93 99 62 98 ou C. Tacnet tél. 04 93 47 01 74.

Femmes 2000 Côte d'Azur vous invite samedi 9 mars 2019 à une journée de réflexion et de partage sur le thème :

"Venez à moi vous tous qui êtes fatigués et qui êtes chargés"

avec

Nicole Dauphin

Co-fondatrice du ministère "Semence de vie" (Suisse)

et **Geneviève Baudoin**

Psychologue chrétienne

de 9 h 30 à 16 h 30
à l'Église Protestante Évangélique
2793 chemin de Saint Claude
Centre Galaxie - Antibes

Inscriptions & Renseignements :
femmes2000cotedazur@gmail.com
Bernadette : 06 15 02 30 08 ou Laurence : 06 62 74 60 25

Gaby Ricard-Cordingley (1924-2018) nous a quittés cette fin d'année.
Elle avait consacré son énergie à mettre en valeur l'œuvre de son père Georges, peintre de la lumière, de la mer et de la vie maritime *(voir le tableau ci-dessous)*.
Elle nous avait conviés aux expositions organisées localement, entre autres au Cannet, Mougins, et au Musée de la Marine à Toulon.
Elle appréciait aussi la musique, assistait fidèlement aux concerts de Musique et foi, et a été un précieux soutien en m'encourageant à chaque culte quand j'ai commencé à étudier l'orgue.
Au fond du temple, vous pouvez lire le nom de son frère Louis sur la plaque commémorative des morts à la guerre.

Louisiane Arnéra-Henry

Lectures bibliques de février et début mars

Lectures suivies			*Psaumes*
V	01	Romains 5.1-11	105.23-45
S	02	Romains 5.12-21	39
D	**03**	**Jérémie 1.4-19**	**71**
		1 Corinthiens 12.31 à 13.13	
		Luc 4.21-30	
L	04	Romains 6.1-11	148
M	05	Romains 6.12-23	119.1-24
M	06	Romains 7.1-6	119.25-40
J	07	Romains 7.7-13	119.41-64
V	08	Romains 7.14-25	119.65-80
S	09	Romains 8.1-17	119.81-104
D	**10**	**Esaïe 6.1-8**	**138**
		1 Corinthiens 15.1-11	
		Luc 5.1-11	
L	11	Romains 8.18-25	119.105-120
M	12	Romains 8.26-30	119.121-136
M	13	Romains 8.31-39	119.137-160
J	14	Romains 9.1-5	119.161-176
V	15	Romains 9.6-13	78.1-39
S	16	Romains 9.14-29	78.40-72
D	**17**	**Jérémie 17.5-8**	**1**
		1 Corinthiens 15.12-20	
		Luc 6.17-26	
L	18	Romains 9.30 à 10.4	80
M	19	Romains 10.5-13	86
M	20	Romains 10.14-21	19
J	21	Romains 11.1-10	94
V	22	Romains 11.11-24	79
S	23	Romains 11.25-36	137
D	**24**	**1 Samuel 26.2-23**	**103**
		1 Corinthiens 15.45-49	
		Luc 6.27-38	
L	25	1 Samuel 1.1-20	50
M	26	1 Samuel 1.21-28	120
M	27	1 Samuel 2.1-11	10
J	28	1 Samuel 2.12-26	116
V	01	1 Samuel 2.27-36	86
S	02	1 Samuel 3.1-21	34
D	**03**	**Proverbes 10.8-14 et 19-21**	**92**
		1 Corinthiens 15.54-58	
		Luc 6.39-45	

Ma grâce te suffit

« Ma grâce te suffit ».
Oh ! Parole admirable !
Elle suffit à tout jusqu'au bout du chemin,
Prélude merveilleux au bonheur ineffable
Qu'auprès de Toi, Jésus,
nous goûterons sans fin.

« Ma grâce te suffit ».
Dans la faiblesse extrême,
Nous éprouvons, Seigneur,
ton tout-puissant secours ;
Tu soutiens notre foi dans la souffrance même,
Nous entourant toujours
des soins de ton amour.

De ta grâce bientôt, dans la maison du Père,
Nous pourrons savourer tous les effets bénis,
Nous souvenant, là-haut,
du jour où, sur la terre,
Tu nous as répondu :
« Ma grâce te suffit ».

(Anonyme)

« J'ai supplié trois fois le Seigneur… et Il m'a dit : Ma grâce te suffit, car ma puissance s'accomplit dans la faiblesse »

(2 Corinthiens 12.8-9)

Adresses des trésoriers :

- *Paroisse/Arc-en-Ciel/DEFAP :*

Romain Aragon, 66, impasse Font Freyre - Le Logis de Paris - 83600 Les Adrets de l'Esterel

Par chèque à l'ordre de : **"Eglise Protestante Unie de Cannes"**

Par virement : **IBAN** : FR 98 / 2004 / 1010 / 0800 / 8470 / 5K02 / 954 / **BIC** : PSSTFRPPMAR

- Pour Arc-en-Ciel et DEFAP, merci de l'indiquer au dos du chèque ou dans l'ordre de virement.

- *Entraide protestante de Cannes :*

Gérard Goglio, "La Colline" 9, rue de la Croix, 06400 Cannes. Par chèque à l'ordre de : **"Entraide Protestante de Cannes"**

Destinataire :

Bulletin L'ARC EN CIEL 7, rue Notre Dame - 06400 Cannes
imprimé par l'Eglise Protestante Unie de Cannes - I.S.S.N. N° 0241-046 X
Tirage : 275 exemplaires - Directrice de la publication : Carine Vogel
Soutien : expédition par la poste 18 E - envoi via Internet : 15 E

"L'ARC-EN-CIEL" bulletin d'information protestant fait par des bénévoles, est "**à but non lucratif**" (lois du 1er juillet 1901 et 5 décembre 1905). De ce fait, il n'est pas sujet à commerce, mais à droit associatif de publier, propager des pensées, des actes, des missions, des nouvelles et autres, issus d'informations et de communications de la présence chrétienne dans le monde. L'équipe bénévole de rédaction consciente de l'assujettissement de son bulletin "L'ARC-EN-CIEL" aux différentes lois françaises (presse, 29 juillet 1881; protection littéraire et artistique, 14 mars 1957 et 4 juillet 1985; communication audiovisuelle, 30 septembre 1986 et autres), partage, communique et communie dans la fraternité chrétienne autant avec ses publications qu'avec celles recueillies dans toutes publications chrétiennes, voire autres. Il va de fait que certaines publications peuvent faire l'objet de demandes d'autorisations ou cession de droit gratuit ou payant, c'est ce que dans l'usage et la courtoisie nous nous appliquons à demander; toutefois si par oubli ou omission, certaines publications devaient faire l'objet de droits, la rédaction rappelle que la France a adhéré à la Convention de Berne en 1886, pour la protection des auteurs contre toutes reproductions faites sans leur consentement et que "ipso facto" toute oeuvre publiée est protégée.

« Je vous laisse la paix, je vous donne ma paix »,
Jésus dans Jean 14, 27